



Statens vegvesen

PLANPROGRAM

Fastsatt 27.10.21  
Kommunestyresak 2021/65



Sweco AS

## Reguleringsplan ROGNER MASSETAK

Planident 3423\_20210100

Stor-Elvdal kommune

Statens vegvesen

Utbygging

Datert 28.09.21, fastsatt 27.10.21

VEDLEGG C

**Tilleggsopplysninger mai 2023, oversendelse av planmateriale til sluttbehandling:**

Dette planprogrammet er identisk med forslag til planprogram datert 28.09.21 som ble oversendt til endelig behandling og fastsetting i Stor-Elvdal kommune høsten 2021. Planprogrammet ble fastsatt i kommunestyresak 2021/65 i møte den 27.10.21 uten at det ble foretatt endringer.

Vedlegg "Rv. 3 Evenstad - Imsroa syd. Masseuttak fra eiendommene, gnr. bnr. 10/15 og 10/269. Vurdering av forholdet til konsekvensutredningsforskriften" (Statens vegvesen 01.07.21) fulgte planprogrammet til behandling. Vedlegget inngår bakerst i dette dokumentet.

Vedlegg med oppsummering av innkomne innspill til varsel om planoppstart og høring av forslag til planprogram, samt alle innkomne innspill fulgte også planprogrammet til behandling. Dette er eget vedlegg til planmaterialet for Rogner massetak benevnt som Vedlegg C-a.

## Innhold

1. Innledning .....	2
1.1 Bakgrunn .....	2
1.2 Hensikten med planarbeidet .....	2
1.3 Forskrift om konsekvensutredninger .....	2
1.3.1 Vurdering av utredningsplikt .....	4
1.4 Planprogram .....	5
2. Planområdet og tiltak .....	6
2.1 Plassering av uttaksområdet for Rogner massetak .....	6
2.2 Planområdet .....	6
2.3 Planlagt uttak .....	7
3. Overordnede føringer og gjeldende planer .....	9
3.1 Nasjonale føringer .....	9
3.1.1 Lovverk, veiledere og rundskriv .....	9
3.1.2 Nasjonale forventninger og planretningslinjer .....	9
3.2 Regionale føringer .....	10
3.3 Kommunale planer .....	11
3.3.1 Kommuneplanens arealdel 2003-2015 .....	11
3.3.2 Reguleringsplaner; gjeldende og pågående .....	11
4. Planinnhold .....	13
4.1 Reguleringsplan .....	13
4.2 Virkninger det skal redegjøres for .....	15
5. Prosess .....	18
5.1 Fremdrift .....	18
5.2 Medvirkning og informasjon .....	18
6. Vedlegg .....	19
7. Referanser .....	19

## 1. Innledning

### 1.1 Bakgrunn

Reguleringsplan for rv. 3 Evenstad - Imsroa syd ble vedtatt i Stor-Elvdal kommunestyre 31.01.2018. Det ble identifisert et behov for optimalisering ved gjennomgang av gjeldende reguleringsplan og tilhørende teknisk plan forut for bygging. Det pågår derfor et planarbeid for en endring av gjeldende reguleringsplan på strekningen fra Svingen, ca. 600 meter nord for Evenstad bru, til Imsroa syd.

Det er behov for masser til bygging av ny rv. 3 på parsellen. I forbindelse med arbeidet med planendringen, er det sett på mulighet for et uttak av løsmasser langs rv. 3. Uttaket berører i hovedsak eiendommene gnr. bnr. 10/15 og 10/260. En mindre del av eiendommen 10/246 inngår i planområdet. Det er inngått avtale med grunneier på eiendommen gnr. bnr. 10/15 om uttak av masser. Statens vegvesen er eier av gnr. bnr. 10/260 og 10/246.

På grunnlag av inngått avtale og etter oppstartsmøte med Stor-Elvdal kommune varslet Statens vegvesen planoppstart for reguleringsplan for Rogner masseuttak den 02.07.21. Varsel om planoppstart for massetaket ble foretatt parallelt med at forslag til reguleringsplan for rv. 3 Evenstad – Imsroa syd ble lagt ut til offentlig ettersyn.

### 1.2 Hensikten med planarbeidet

Hensikten med reguleringsplanen er å tilrettelegge for uttak og produksjon av masser til vegutbyggingen av parsellen rv. 3 Evenstad – Imsroa syd.

I arbeidet med reguleringsplan for massetaket vil vi samtidig ta stilling til om det er behov for tilpasning og justering av adkomst til massetaket og ny lokalveg som ligger i forslag til planendring for rv. 3 Evenstad - Imsroa syd. Dette gjør vi for å oppnå en best mulig samlet arrondering og etterbruk i området ved massetaket, akseptable stigningsforhold for driftsvegen inn i massetaket og kobling til dagens rv. 3 som ny lokalveg. Av hensyn til framdrift for planendring for rv. 3 Evenstad – Imsroa syd og behov for samordning med masseuttaket, er dette tatt inn i plan for Rogner massetak.

Driftsveg inn i Rogner massetak vil kunne ses i sammenheng med alternativ adkomst til Mykleby fjelltak.

### 1.3 Forskrift om konsekvensutredninger

Konsekvensutredningsforskriftens (KU) §11 angir følgende:

*Ansvarlig myndighet skal før planarbeidet starter, jf. plan- og bygningsloven § 12-8, og senest seks uker etter at forslagsstilleren har gitt opplysningene etter § 9, ut fra alle tilgjengelige opplysninger ta stilling til om planen kan få vesentlige virkninger for miljø eller samfunn.*

*Hvis ansvarlig myndighet finner at planen kan få vesentlige virkninger for miljø eller samfunn, skal planen konsekvensutredes, jf. bestemmelsene i kapittel 5.*

*Ansvarlig myndighets beslutning av om planen kan få vesentlige virkninger for miljø eller samfunn, skal begrunnes. Begrunnelsen skal fremgå av varsel og kunngjøring om oppstart av planarbeidet og ved utleggelsen av planforslaget til offentlig ettersyn.*

KU-forskriftens §6 angir hvilke planer og tiltak som alltid omfattes av forskriften. § 8 angir hvilke planer og tiltak det må foretas en nærmere vurdering for etter kriterier angitt i §10. KU-forskriftens § 10 angir følgende:

*I vurderingen av om en plan eller et tiltak kan få vesentlige virkninger for miljø eller samfunn, skal det ses hen til egenskaper ved planen eller tiltaket, jf. annet ledd og planen eller tiltakets lokalisering og påvirkning på omgivelsene, jf. tredje ledd. Det skal også i nødvendig grad ses hen til egenskaper ved virkninger nevnt i fjerde ledd.*

*Egenskaper ved planen eller tiltaket omfatter:*

- a) størrelse, planområde og utforming*
- b) bruken av naturressurser, særlig arealer, jord, mineralressurser, vann og biologiske ressurser*
- c) avfallsproduksjon og utslipp*
- d) risiko for alvorlige ulykker og/eller katastrofer.*

*Lokalisering og påvirkning på omgivelsene omfatter en vurdering av om planen eller tiltaket kan medføre eller komme i konflikt med:*

- a) verneområder etter naturmangfoldloven kapittel V eller markaloven § 11, utvalgte naturtyper (naturmangfoldloven kapittel VI), prioriterte arter, vernede vassdrag, nasjonale laksefjorder og laksevassdrag, objekter, områder og kulturmiljø fredet etter kulturminneloven*
- b) truede arter eller naturtyper, verdifulle landskap, verdifulle kulturminner og kulturmiljøer, nasjonalt eller regionalt viktige mineralressurser, områder med stor betydning for samisk utmarksnæring eller reindrift og områder som er særlig viktige for friluftsliv*
- c) statlige planretningslinjer, statlige planbestemmelser eller regionale planbestemmelser gitt i medhold av plan- og bygningsloven av 27. juni 2008 nr. 71 eller rikspolitiske bestemmelser eller rikspolitiske retningslinjer gitt i medhold av plan- og bygningsloven av 14. juni 1985 nr. 77.*
- d) større omdisponering av områder avsatt til landbruks-, natur- og friluftsførmål, samt reindrift eller områder som er regulert til landbruk og som er av stor betydning for landbruksvirksomhet*
- e) økt belastning i områder der fastsatte miljøkvalitetsstandarder er overskredet*
- f) konsekvenser for befolkningens helse, for eksempel som følge av vann- eller luftforurensning*
- g) vesentlig forurensning eller klimagassutslipp*
- h) risiko for alvorlige ulykker som en følge av naturfarer som ras, skred eller flom.*

*I vurderingen av om planen eller tiltaket kan få vesentlige virkninger og følgelig skal konsekvensutredes, skal det ses hen til virkningenes intensitet og kompleksitet, sannsynlighet for at virkningene inntreffer og når de inntreffer, varighet, hyppighet og mulighet for å reversere eller begrense dem, om virkningene strekker seg over landegrensene, samt samlede virkninger av forslaget til plan eller tiltak og andre eksisterende, godkjente eller planlagte planer eller tiltak.*

### 1.3.1 Vurdering av utredningsplikt

Statens vegvesen har foretatt en vurdering av om tiltaket utløser plikt til konsekvensutredning etter forskriften.

Reguleringsplaner for tiltak nevnt i vedlegg I <sup>1</sup> skal alltid konsekvensutredes etter forskriften, (ref. § 6 b). Iht. vedlegg I gjelder dette tiltak eller planer for uttak av masser på minst 200 da samlet berørt overflate eller et samlet uttak på mer enn 2 millioner m<sup>3</sup> masse (pkt. 19, vedlegg I). Forslag til planområde og aktuell størrelse på uttak utløser ikke direkte krav til KU etter forskriften.

Tiltaket/planen faller inn under forskriftens pkt. 2 a) for Utvinningsindustri i vedlegg II<sup>2</sup>. I tråd med KU-forskriften er forslaget vurdert etter kriteriene i §10. Vedlagte notat med vurdering av forholdet til KU-forskriften er en nærmere gjennomgang av forholdet til forskriftens § 10. Konklusjonen gjengis her:

*Tiltaket/planen omfatter et avgrenset uttak i et område som er vurdert til lokal betydning av NGU. Størrelsen på uttaket er tilpasset behovet for slike masser for utbyggingstrekningen rv. 3 Evenstad – Imsroa syd. Den korte avstanden fra uttaksområdet til utbyggingsparsellen gjør at omlastning av masser kan unngås. Uttaket avsluttes etter at riksveganlegget er gjennomført.*

*Uttaket ligger i et område som er regulert til LNF i KPA. Tiltaket vil endre landskapsformen lokalt i området ved Rogner ved at det foretas et inngrep i lia som omslutter dalrommet. Området vil i forbindelse med uttak av masser tas midlertidig ut av skogbruksproduksjon. Uttaksområdet søkes tilpasset terrengformasjonene inntil området og vil bli sett i sammenheng med dagens landbruksvirksomhet med tanke på istandsetting og etterbruk. Det legges opp til en etterbruk som kan komme dagens landbruksvirksomhet i området til gode.*

*Det er ikke identifisert særskilte sårbare/truete arter eller verdifulle områder i det aktuelle planområdet. Virkningene av tiltaket/planen i anleggsfasen vil være lokale og kortvarig knyttet til gjennomføring av utbyggingsparsellen rv. 3 Evenstad -Imsroa S. Varige virkninger av tiltaket knytter seg til endring i landskapet lokalt ved Rogner.*

*Tiltaket/planen er vurdert etter konsekvensutredningsforskriftens (KU) §§8 og 10. De samlede virkningene av et masseuttak i dette området, er i seg selv ikke av en slik karakter at de utløser krav om KU etter forskriften. Gjennom en planprosess etter plan- og bygningsloven vil det bli redegjort for alle virkninger av tiltaket og nødvendige avbøtende tiltak vil bli innarbeidet i planmaterialet.*

### Konklusjon

Det er avholdt oppstartsmøte med Stor-Elvdal kommune den 16.06.21. Stor-Elvdal kommune som planmyndighet har konkludert med at reguleringsplanen for Rogner massetak ikke utløser

<sup>1</sup> Vedlegg I er vedlegg til forskrift om konsekvensutredning (01.07.2017) som angir hvilke planer etter plan- og bygningsloven og tiltak etter annet lovverk som alltid skal ha planprogram eller melding og konsekvensutredning

<sup>2</sup> Vedlegg II er vedlegg til forskrift om konsekvensutredning (01.07.2017) som angir hvilke planer etter plan- og bygningsloven og tiltak etter annet lovverk som skal vurderes nærmere

konsekvensutredning etter Forskrift om konsekvensutredninger (01.07.2017). Som følge av at tiltaket ikke inngår i den gjeldende kommuneplanens arealdel for Stor-Elvdal kommune, skal det utarbeides et planprogram for planarbeidet.

Det har ikke kommet inn merknader vedrørende konsekvensutredningsplikten fra berørte myndigheter i forbindelse med varsel om planoppstart og høring av forslag til planprogram.

#### 1.4 Planprogram

Planprogrammet skal klargjøre premisser for planarbeidet, herunder fastsette hvilke forhold som skal utredes og/eller beskrives nærmere i planforslaget. Planprogrammet er et verktøy for å sikre medvirkning og avklare viktige problemstillinger på et tidlig tidspunkt i planarbeidet. Det bidrar til å informere om planarbeidet og gi grunnlag for innspill. Planprogrammet ble lagt ut til høring parallelt med at det ble varslet planoppstart for reguleringsarbeidet.

Planprogrammet skal så langt det er mulig, ut fra kjente forhold, avklare hvilke temaer som må belyses i planarbeidet. Hensikten er å skape forutsigbarhet, samt definere problemstillinger knyttet til den kommende reguleringsplanen. Gjennom planprosessen etter plan- og bygningsloven vil det bli redegjort for alle virkninger av tiltaket, og nødvendige avbøtende tiltak vil bli innarbeidet i planmaterialet.

## 2. Planområdet og tiltak

### 2.1 Plassering av uttaksområdet for Rogner massetak

Det aktuelle uttaksområdet er en del av en større forekomst registrert i Norges geologiske undersøkelses (NGU) digitale kart over grus- og pukkforekomster i Norge. Forekomsten, kalt Møkleby, er vurdert til å ha lokal betydning av NGU. I all hovedsak er den avgrenset i øst mot dagens rv. 3.

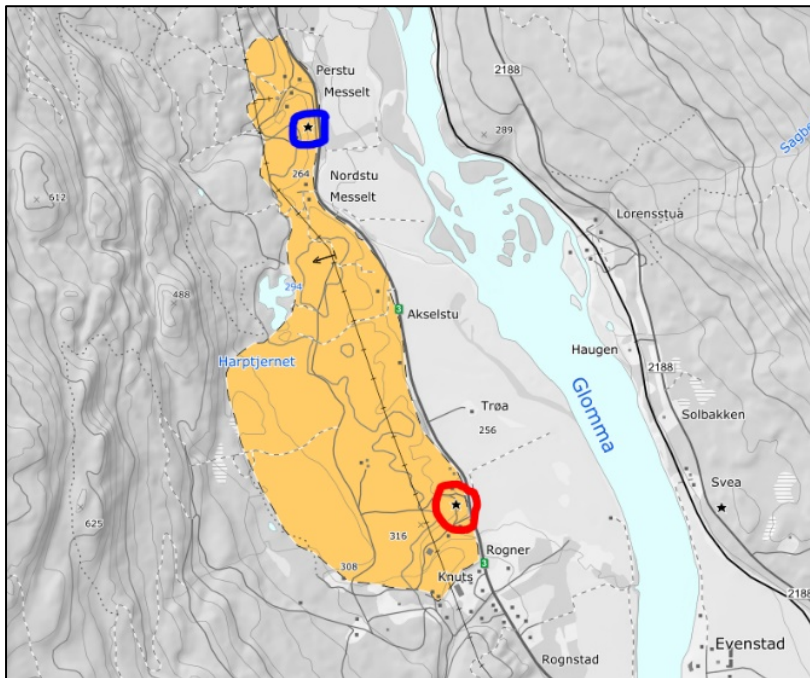

Figur 1 Løsmasseområde Møkleby (kilde ressurskart for grusressurser, NGU). Blå og rød sirkel angir registrerte masseuttak

Forekomsten er beskrevet slik i NGUs kartbase/grusdatabasen:

*Forekomsten er et område med sterkt vannbehandlet morene, stedvis breelavsetninger.*

*Forekomsten er uregelmessig formet med utydelige nivå, med markante dreneringsspor. Materialet er variabelt, fra blokkig morene til partier med finsand. Sandig, grusig morene dominerer trolig, men snitt i massetak, viser strukturløs steinig grus med høyt slaminnhold. Steinmaterialet er i det store og hele godt rundet.*

Det er to registrerte massetak (aktivt eller tidligere aktivt) innenfor forekomsten (vist med blå og rød sirkel på figur 1).

### 2.2 Planområdet

Området det ble varslet planoppstart for, er vist i figur 2. I sør går plangrensen i senter av dagens adkomst-/driftsveg på Rogner. I vest går plangrensen parallelt med høyspentlinja (22 kV) som går i retning nord-sør i området. Sikkerhetssonen til høyspentlinja er inkludert i planområdet. I øst følger plangrensen eiendomsgrensen mot dagens rv. 3. I nord inkluderer planområdet moreneryggen som ligger nord for eiendommen gnr. bnr. 10/260 og deler av eiendommen gnr. bnr. 10/246.



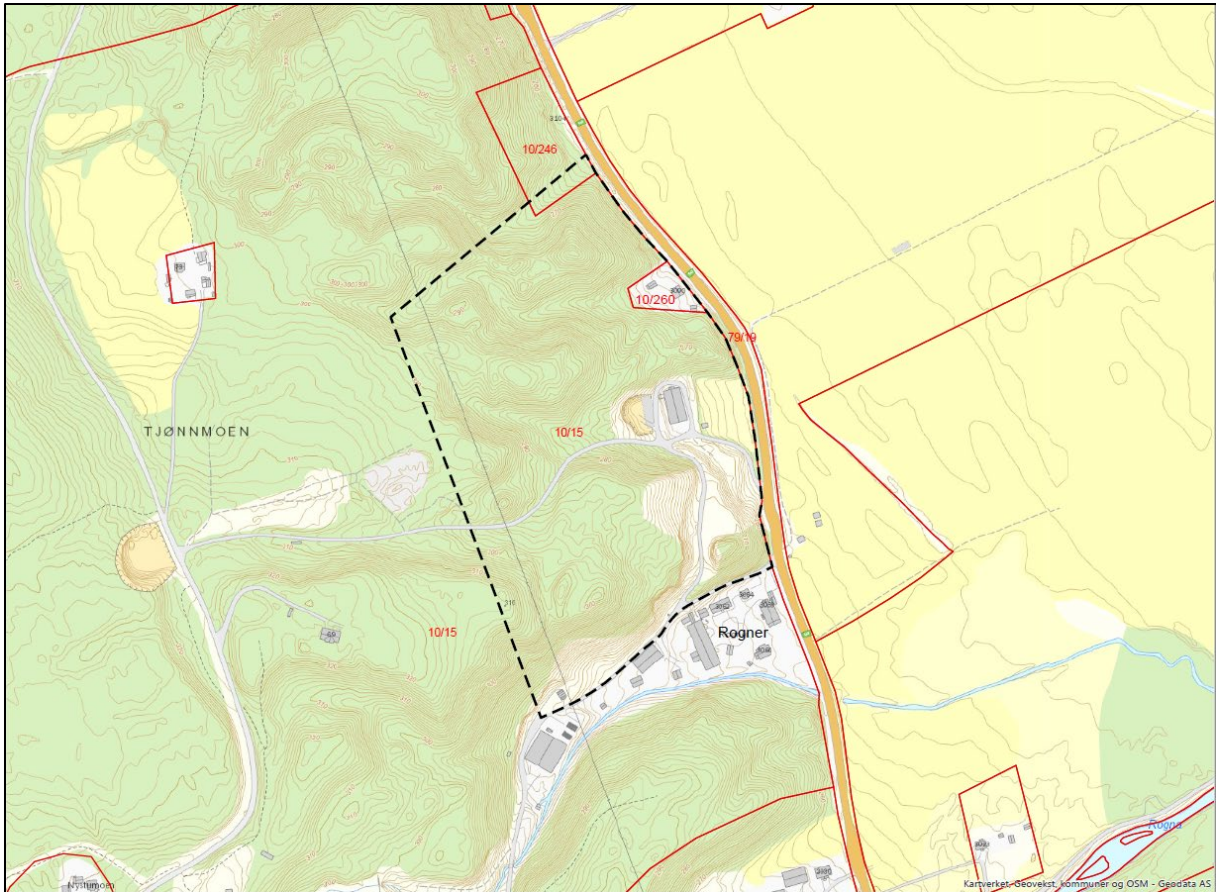

Figur 2 Planområde for varsel om planopstart for Rogner massetak

Planområdet berører eiendommene gnr. bnr. 10/15 og 10/260. Det er eiendommen gnr. bnr. 10/15 som i hovedsak berøres av planforslaget. Den delen av eiendommen som ligger innenfor planområdet, er i hovedsak skogbevakst. Det ligger en større driftsbygning/redskapshus på denne delen av eiendommen, vest for et beiteområde som ligger inntil rv.3.

På eiendommen gnr. bnr. 10/260 står en hytte og to mindre uthus. I gjeldende reguleringsplan er disse forutsatt revet. Eiendommen gnr. bnr. 10/260 er tidligere ervervet av Statens vegvesen i forbindelse med gjeldende reguleringsplan for utbygging av rv. 3 Evenstad-Imsroa syd. Det samme gjelder eiendommen gnr. bnr. 10/246 som ligger i nord og delvis innenfor planområdet. Eiendommen er ubebygd.

En hytteeiendom gnr. bnr. 10/297 ligger nordvest for planområdet og vest for høyspentlinja. Annen bebyggelse ligger i hovedsak et stykke sør for planområdet og sør for Rogner, i området ved Rogna.

### 2.3 Planlagt uttak

Aktuelt uttaksområde for Statens vegvesen ligger på eiendommen til gården Rogner, i tilknytning til et tidligere registrert uttaksområde (markert med rød sirkel i figur 1). Området er i det alt vesentligste skogbevakst. Aktuelt uttaksområde ligger tett opp til anleggsparsellen rv. 3 Evenstad – Imsroa syd. Størrelsen på uttaket er i hovedsak tilpasset behov for løsmasser til utbygging av parsellen. Iht. avtale med grunneier, skal uttaket av masser og tilbakeføring av terrenget være avsluttet senest innen ett år etter at det nye riksveganlegget er ferdigstilt.

Det ble varslet oppstart for et område, beregnet til ca. 110 da. Innenfor området vurderes uttak i samråd med grunneier, for et uttak på inntil 400.000 m<sup>3</sup> til bruk i veganlegget. Avtalen med grunneier forutsetter at uttak av masser i første trinn skal skje i området fra verkstedbygningen i nord og ned mot gårdstunet på Rogner gård i sør. Avhengig av massenes kvalitet vil endelig uttak kunne bli mer konsentrert og mindre enn planområdet det ble varslet oppstart for.

Det tas sikte på å få tillatelse til å etablere et midlertidig sikte-, sorterings- og knuseverk med tilhørende utstyr som brakker m.m. innenfor området. Det kan også være aktuelt å behandle masser som blir fraktet hit fra andre steder, til bruk i veglinja.

Avdekningsmasser/skogbunn som avtas, er forutsatt mellomlagret innenfor uttaksområdet med tanke på tilbakeføring på deler av arealet for tilrettelegging for skogproduksjon eller dyrking ved avvikling av uttaket. Øvrige løsmasser som ikke benyttes, avplaneres slik at grunneier kan benytte arealet slik det er hensiktsmessig. Overskytende masser og matjord hos grunneier i ny vegtrase for rv. 3 kan fraktes inn i uttaksområdet og benyttes på arealet etter endt masseuttak etter samråd med grunneier.

Det legges opp til en etterbruk etter uttak av masser som vil komme dagens landbruksvirksomhet til gode. Aktuell etterbruk vil være at deler av arealet kan nyttes til skogproduksjon og beite. Øvrig berørt areal planeres slik at grunneier kan benytte det slik det er hensiktsmessig i forhold til driften på gården.

## 3. Overordnede føringer og gjeldende planer

### 3.1 Nasjonale føringer

Følgende statlige føringer og regelverk vurderes å være relevante for dette planarbeidet:

#### 3.1.1 Lovverk, veiledere og rundskriv

Grunnlaget for utarbeidelse og vedtak av reguleringsplanen er lov om planlegging og byggesaksbehandling (plan- og bygningsloven) av 27. juni 2008 (PBL.). Planlegging og regulering i det aktuelle området berører i tillegg en rekke andre lover som inneholder regelverk for arealbruk og tiltak på land og i sjø, herunder blant annet:

- Naturmangfoldloven
- Forurensningsloven med forskrift
- Jordloven
- Skogbruksloven
- Mineralloven med veileder
- Matloven
- M. fl.

I tillegg kommer relevante temaveiledere og rundskriv:

- Temaveileder - Uttak av mineralske forekomster og planlegging etter PBL (Kommunal- og moderniseringsdept./KMD, 2011)
- Driftsplanveileder - løsmasser (Direktoratet for mineralforvaltning/DMF, 2021)
- Veileder – Krav og hensyn til fysiske omgivelser ved forvaltning og bruk av mineralressurser (Direktoratet for Mineralforvaltning/DMF, 2018)
- Retningslinje for behandling av støy i arealplanlegging (Klima- og miljødept./KLD, T-1442/2021)
- Retningslinje for behandling av luftkvalitet i arealplanlegging (Klima- og miljødept./KLD, T-1520/2012)
- Samfunnssikkerhet i planlegging og byggesaksbehandling (Kommunal- og moderniseringsdept./KMD, H-5/18)
- Samfunnssikkerhet i kommunens arealplanlegging, veileder (Direktoratet for samfunnssikkerhet og beredskap/DSB, 2017)
- Nasjonale og vesentlige regionale interesser innen NVEs saksområder i arealplanlegging, (veileder NVE, 2-2017)
- Kartbasert veiledning for reguleringsplan (arcgis.com) (NVE)

#### 3.1.2 Nasjonale forventninger og planretningslinjer

Nedenfor er kort beskrivelse av formål angitt:

Nasjonale forventninger til regional og kommunal planlegging 2019-2023 (Vedtatt ved kongelig resolusjon 14. mai 2019, Kommunal- og moderniseringsdepartementet)

Regjeringen legger vekt på at vi står overfor fire store utfordringer:

- Å skape et bærekraftig velferdssamfunn
- Å skape et økologisk bærekraftig samfunn gjennom blant annet en offensiv klimapolitikk og en forsvarlig ressursforvaltning

- Å skape et sosialt bærekraftig samfunn
- Å skape et trygt samfunn for alle

Regjeringen har bestemt at FNs 17 bærekraftsmål, som Norge har sluttet seg til, skal være det politiske hovedsporet for å ta tak i vår tids største utfordringer, også i Norge. Det er derfor viktig at bærekraftmålene blir en del av grunnlaget for samfunns- og arealplanleggingen.

Statlig planretningslinje for klima- og energiplanlegging og klimatilpasning (Fastsatt ved kongelig resolusjon 28. sept. 2018). Offentlig sektor og øvrige virksomheter skal gjennom planlegging bidra til reduksjon av klimagassutslipp og bidra til at samfunnet forberedes på og tilpasses klimaendringene.

### 3.2 Regionale føringer

Følgende regionale føringer vurderes å være relevante for dette planarbeidet, og nedenfor er en kort beskrivelse av formål angitt:

Innlandsstrategien, Regional planstrategi for Innlandet (2020-2024). Innlandsstrategien gir retning for samfunnsutviklingen i Innlandet gjennom å beskrive hvilke regionale planer som skal utarbeides. Tverrfaglige satsingsområder skal bidra til at Innlandet løser utfordringene vi står overfor og utnytter de mulighetene vi har. Bærekraftsmålene skal ligge til grunn for alt arbeid. Den overordnede ambisjonen er å gripe mulighetene Innlandet har i en grønn fremtid.

Regional samferdselsplan 2012-2021. Regional samferdselsplan skal gi overordnede føringer for samferdselspolitikken i Hedmark, prioriteringer for utbygging av infrastruktur og kollektivtilbud, og den skal peke på strategiske valg for samferdselsutviklingen i hele fylket. Regional samferdselsplan skal også gi grunnlag for Hedmarks innspill til Nasjonal Transportplan 2014-2023.

Regional plan for samfunnssikkerhet og beredskap (gjeldende). Hensikten med planen er å tydeliggjøre og legge grunnlag for videreutvikling av samfunnssikkerhets- og beredskapsarbeidet i Hedmark. I planen settes det fokus på uønskede hendelser som uavhengig av størrelse og omfang vil kunne påvirke samfunnet og beredskapsarbeidet.

Regional plan for vannforvaltning i vannregion Glomma (2016-2021). Den regionale vannforvaltningsplanen skal vise hvordan vi ønsker å forvalte vannmiljøet og vannressursene i vannregionen i et langsiktig perspektiv. Planen fastsetter miljømål for alt vann, både i elver, innsjøer, kystvann og grunnvann. Miljømålene er det viktigste i forvaltningsplanen, og skal sikre en helhetlig beskyttelse og bærekraftig bruk av vannet. Dette skal skje gjennom:

- en helhetlig vannforvaltning på tvers av sektorer og forvaltningsnivåer, og med god medvirkning fra allmenne interesser
- at ansvarlige kommuner, fylkeskommuner og sektormyndigheter følger opp forvaltningsplanen gjennom egne planer og vedtak etter eget sektorlovverk
- å unngå forringelse av miljøtilstanden i vassdrag og kystvann
- å oppfylle miljømål og gjennomføre miljøforbedrende tiltak slik det fastsettes for den enkelte elv-, innsjø- og kystvannsforekomst

### 3.3 Kommunale planer

Relevante kommunale arealplaner er:

- Kommuneplanens arealdel 2003-2015 (vedtatt 27.04.2005)
- Reguleringsplan for rv. 3 Evenstad - Imsroa syd (31.01.2018)

I tillegg pågår det reguleringsplanarbeid i området.

#### 3.3.1 Kommuneplanens arealdel 2003-2015

I den gjeldende kommuneplanens arealdel er området for Rogner masseuttak regulert til landbruks-, natur- og friluftsområde (LNF). Aktuelt masseuttak ligger i et LNF-område med vanlig rettsvirkning, dvs. det er ikke særskilte hensyn som er dominerende innenfor området. Planbestemmelsenes pkt. 2.2.2 angir følgende:

*I LNF-områder er ny eller vesentlig utvidelse av eksisterende bebyggelse, som ikke har direkte sammenheng med stedbunden næring, ikke tillatt.*

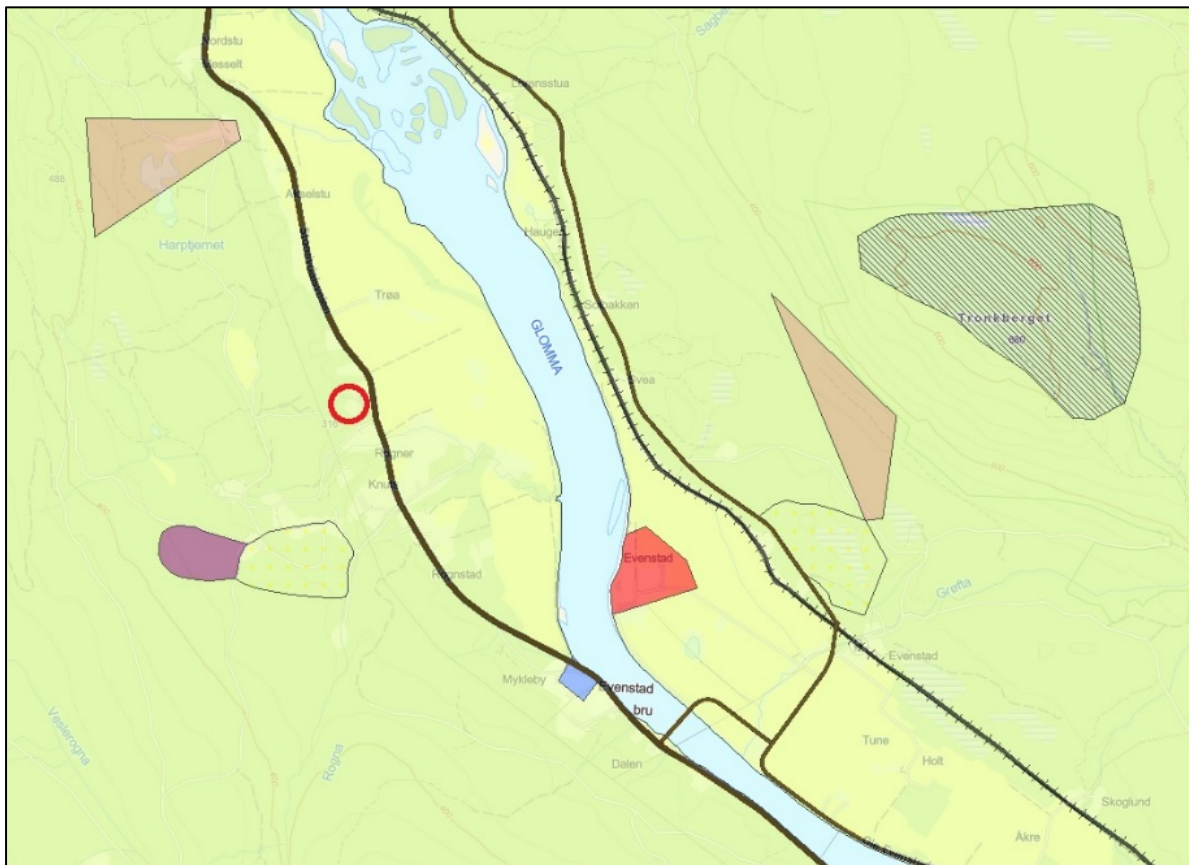

Figur 3 Utdrag fra kommuneplanens arealdel. Rød sirkel angir område for masseuttak. Mykleby fjelltak er angitt med lilla farge i KPA (Innlandsgis.no)

#### 3.3.2 Reguleringsplaner; gjeldende og pågående

Deler av planområdet i nord berører gjeldende reguleringsplan for rv. 3 Evenstad -Imsroa syd.

Statens vegvesen har parallelt med varsling om planoppstart for Rogner massetak, lagt ut forslag til

endring av denne planen. Reguleringsendringen omtales ikke særskilt her. Det vises til forslag til planendring som har vært ute til offentlig ettersyn.

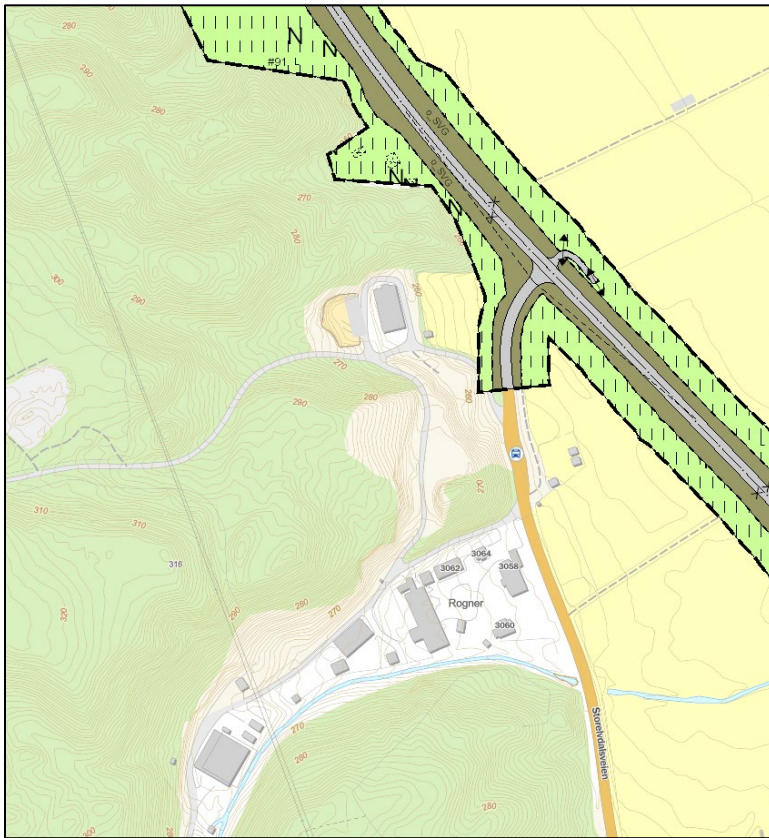

Figur 4 Gjeldende reguleringsplan for rv. 3 Evenstad - Imsroa syd (Innlandsgis.no)

Det pågår et reguleringsplanarbeid for Mykleby fjelltak vest for planområdet for Rogner massetak. Planforslaget har vært ute til offentlig ettersyn, men det foreligger ikke endelig planvedtak i Stor-Elvdal kommunestyre. Etter vedtak i kommunestyret er det åpnet for at et revidert planforslag kan legges ut til offentlig ettersyn med mulighet for alternative adkomster i området nord for Rogner massetak

Som omtalt under kap.1. 2 Hensikten med planarbeidet, vil de nevnte planene gjensidig påvirke hverandre. Evt. videre arbeid med revidert planforslag for Mykleby fjelltak avventer forslag til reguleringsplan for Rogner massetak som grunnlag for koordinering mellom reguleringsplanene.

## 4. Planinnhold

### 4.1 Reguleringsplan

I tråd med krav i plan- og bygningsloven vil det bli utarbeidet:

- Reguleringsplan
- Reguleringsbestemmelser
- Planbeskrivelse med ROS-analyse
- Nødvendige illustrasjoner

Samlet uttak på mer enn 10. 000 m<sup>3</sup> masse krever konsesjon før drift kan startes, jfr. minerallovens § 43. Søknad sendes til Direktoratet for Mineralforvaltning (DMF) som hører berørte parter og lokale myndigheter for konsesjon eventuelt gis.

Som grunnlag for konsesjonssøknad vil det parallelt bli utarbeidet driftsplan for masseuttaket. DMF påpeker i sitt innspill til varsel om planoppstart og forslag til planprogram at drift av uttaket bør skje på en slik måte at muligheten for framtidig utvidelse ikke blir begrenset. Driftsplanen skal som et minimum oppfylle kravene som følger av DMFs driftsveiledere, revidert mars 2021.

Samordning av driftsplan og reguleringsplan er viktig. Relevante forhold fra driftsplanen vil inngå i reguleringsplanen der det er behov for dette. Selve driftsplanen vil ikke inngå i planmaterialet. Driftskonsesjon etter mineralloven erstatter ikke nødvendige tillatelser etter annet lovverk.

Reguleringsplanen vil sette krav til ytre uttaksgrense, istandsetting og etterbruk. Uttaksdybder fastsettes på grunnlag av dialog med grunneier og i samsvar med forslag til driftsplan som skal utarbeides og godkjennes av DMF. Om nødvendig sikres skjerming av uttaksområdet. Sikkerhetsmessige forhold for omgivelsene vurderes. Det settes av tilstrekkelig areal som følge av dette som også ivaretar behov for drift og vedlikehold. Masseuttaket vil få direkte adkomst fra dagens rv. 3 som i forslag til planendring for rv. 3 Evenstad – Imsroa syd, er foreslått opprettholdt som lokalveg. Som del av planarbeidet vurderes behovet for å opprettholde eksisterende driftsadkomst i området. Reguleringsplanen vil kunne inneholde arealformål til massetak (råstoffutvinning), vegetasjonsskjerm/grønnstruktur, faresone, landbruksformål og vegformål mv.

I arbeidet med reguleringsplan for massetaket vil vi samtidig ta stilling til om det er behov for tilpasning og justering av adkomst til massetaket og ny lokalveg som ligger i forslag til planendring for rv. 3 Evenstad - Imsroa syd. Dette gjør vi for å oppnå en best mulig samlet arrondering og etterbruk i området ved massetaket, akseptable stigningsforhold for driftsvegen inn i massetaket og kobling til dagens rv. 3 som ny lokalveg. Av hensyn til framdrift for planendring for rv. 3 Evenstad – Imsroa syd og behov for samordning med masseuttaket, er dette tatt inn i plan for Rogner massetak.

Gjennom fornyet behandling i kommunestyret av reguleringsplan for Mykleby fjelltak etter offentlig ettersyn, er det fattet vedtak om å vurdere alternativ atkomst til fjelltaket. Ett av alternativene berører Rogner massetak. Driftsveg inn i Rogner massetak vil kunne ses i sammenheng med dette.

Det går en høyspentlinje på 22 kV vest for uttaksområdet. Det er foreløpig vurdert slik at uttaket ikke skal berøre linja, men det kan bli behov for noe arbeid under linja for å gjøre tilpasninger til eksisterende terreng. Det ligger i tillegg en nettstasjon og 22 kV kabel innenfor planområdet som må flyttes.

Det er så langt vurdert som hensiktsmessig at høyspentlinja innlemmes i reguleringsplanen med nødvendig sikkerhetssone på hver side, angitt som 7 meter fra ytterfase på hver side av linjene (Elvia) Elvia påpeker videre det ikke må gjøres tiltak under linjen som reduserer avstand fra bakkenivå, eller tiltak som berører noen av mastepunktene.

Massetaket vil ha virkninger på landskapsbildet lokalt ved Rogner og vil naturlig nok medføre en del terrenginngrep. Vilkår i reguleringsplanen mht. avslutning og etterbruk vil kunne sikre at terrenget etter driftsperioden blir bearbeidet slik at fjernvirkningene blir minst mulig. Det er ellers en forutsetning for avtalen med grunneier at uttaket skal skje på en slik måte at grunneier kan benytte arealet slik det er hensiktsmessig i forhold til driften på gården.

Reguleringsbestemmelsene vil i nødvendig utstrekning utdype og sikre forhold som ikke direkte framkommer av reguleringsplankartet.



## 4.2 Virkninger det skal redegjøres for

Stor-Elvdal kommune har konkludert med at det ikke er krav om konsekvensutredning etter KU-forskriften for Rogner massetak. I tråd med plan- og bygningslovens bestemmelser i §4-2 skal imidlertid alle planer etter loven beskrive planens formål, hovedinnhold og virkninger. Det er videre et krav i lovens § 4-3 at det skal gjennomføres en risiko- og sårbarhetsanalyse (ROS) for et planområde. Planens virkninger for planområdet og omgivelsene vil framgå av planbeskrivelsen. Avbøtende tiltak og etterbruk skal framgå av planmaterialet.

Områdets beliggenhet, karakter, topografi, vegetasjon, arealbruk mv. inngår i planbeskrivelsen som del av en samlet beskrivelse av eksisterende situasjon. Dette innbefatter en beskrivelse av mineralressursen og en vurdering av egnethet mht. vegbygging. DMF ber i sin uttalelse til varsel om planoppstart og høring av forslag til planprogram om at følgende beskrives i planen:

- Estimert totalt volum innenfor reguleringsplanen og antatt årlig uttak
- Kvalitet og kvalitetsvariasjoner
- Bruksområder

Relevante data fra offentlige databaser, herunder kartgrunnlag og ortofoto mv., dialog med grunneier og kommunen samt innspill som har framkommet ved varsel om planoppstart, vil danne grunnlag for planarbeidet. Grunnlagsmaterialet som følger av Statens vegvesens pågående planarbeid for rv. 3 og som er relevant for området, vil benyttes i arbeidet. Konsekvensutredningen (2017) som fulgte gjeldende reguleringsplan for rv. 3 Evenstad- Imsroa syd danner relevant underlagsmateriale med tanke på beskrivelser og vurderinger av aktuelle verdier i området. Det vil foretas evt. ytterligere registreringer i området ved behov.

Det er gjort søk i Miljødirektoratets naturbase og Artsdatabanken. Det er ikke registrert verneområder etter naturmangfoldloven, utvalgte naturtyper eller prioriterte arter i området.

Planområdet ligger innenfor forvaltningsområde for rovvilt. Det er registrert bjørn, ulv og gaupe i nærområdet. I tillegg er det registreringer av jerv på østsiden av Glomma og i tilknytning til fjellområdene vest for rv. 3. Tiltaket anses likevel ikke å ha noen negativ påvirkning på leve- eller trekkområder for rovvilt.

Store nærliggende områder av samme karakter ble overflateregistrert høsten 2015 i forbindelse med reguleringsplanarbeidet for gjeldende reguleringsplan for rv. 3 Evenstad – Imsroa syd. Innlandet fylkeskommune som kulturminnemydighet, har i forbindelse med varsel om planoppstart og høring av planprogram vurdert at det ikke er nødvendig å foreta arkeologiske registreringer i området.

Det er SEFRAK-registrerte bygninger på gårdstunet på Rogner gård som ligger inntil og rett sør for masseuttaket.

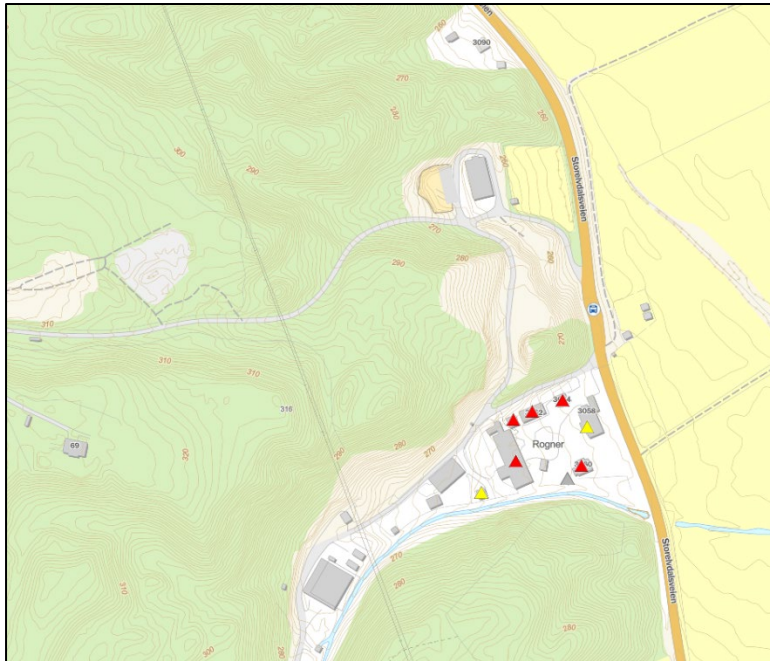

Figur 5 SEFRAK-registrerte bygninger på Rogner gård (Innlandsgis.no)

I konsekvensutredningen som fulgte gjeldende reguleringsplan for rv. 3 Evenstad – Imsroa syd er ikke gårdstunet vurdert som del av et særskilt verdifullt delområde for fagtema kulturminner og kulturmiljøer. Bygningene blir ikke direkte berørt av tiltaket, men landskapsformen nord for tunet vil endres.

Det planlagte uttaksområdet ligger innenfor delområde Rogner – Messelt i konsekvensutredningen for gjeldende reguleringsplan for rv. 3 Evenstad – Imsroa S. Delområdet er vurdert som å ha middels til stor verdi for tema landskap:

*Det store, åpne rommet fremstår i tydelig kontrast til skogen som preger områdene både sør og nord for delområdet. Over store deler av området synes også de tilgrensende liene slik at hele dalrommet inngår i synsfeltet. Veksten og modningen til avlingen gir et variert bilde av område fra vår til høst. Kantvegetasjonen og de markante gårdstunene som ligger i overgangen mellom sletta og lia i vest, bidrar også til det varierte bildet.*

Tiltaket vil endre landskapsformen i området lokalt ved Rogner.

Trafikken langs dagens rv. 3 er hovedstøykilden i området og gir det vesentligste bidraget til støyforurensning. Støyberegninger for trafikk på rv. 3 framkommer i forslag til planendring for rv. 3 Evenstad – Imsroa syd.

I det følgende er det listet opp sentrale utredningstema det skal redegjøres særskilt for:

<b>SENTRALE UTREDNINGSTEMA</b>	
Landskapsbilde	Nær- og fjernvirkning Tilpasning til omkringliggende landskap og gårdstun på Rogner gård, beiteområder mv. i etter-situasjon.
Kulturmiljø	Gårdstunet som kulturmiljø
Naturressurser	Uttak av masser Landbruksvirksomheten på kort og lang sikt
Forurensing	Virkninger på omgivelsene som følge av selve uttaket og etableringen av et midlertidig sikte-, sorterings- og knuseverk: <ul style="list-style-type: none"> <li>• Støy</li> <li>• Støv</li> <li>• Avrenning, miljøbelastning og evt. utslipp til Ellingsbekken</li> </ul>
Trafikk og transport	Adkomstløsning Transport ut/inn av massetaket Trafikksikkerhet
Arealbeslag og etterbruk	Midlertidig og varig arealbeslag Etterbruk
ROS-analyse	Naturbasert sårbarhet (naturfarer), herunder sikre planområdet mot fare eller vesentlig ulempe, og at tiltak ikke fører til fare eller vesentlig ulempe for grunn, jfr. PBL § 28-1 Virksomhetsbasert sårbarhet (ulykker) Klimatilpasning og konsekvenser av klimaendringer

## 5. Prosess

### 5.1 Fremdrift

Reguleringsprosessen legges opp iht. plan- og bygningslovens bestemmelser. Fasene i planarbeidet vil delvis overlape hverandre grunnet Statens vegvesens krav til framdrift med tanke på anleggsstart i 2022. Gjennom oppstartsmøtet med Stor-Elvdal kommune er det avklart at Statens vegvesen selv legger planforslaget ut til offentlig ettersyn i tråd med PBL § 3-7.

Fremdrift	Dato/tidsrom
Oppstartsmøte med Stor-Elvdal kommune	16.06.21
Varsel om planoppstart og høring av planprogram	05.07.- 29.08.21
Fastsetting av planprogram	Oktober 2021
Planarbeid og utredninger	Høsten 2021
Planforslag sendes på høring og offentlig ettersyn	Høst 2021
Sluttbehandling og vedtak av planforslag	Vinteren 2021/22

### 5.2 Medvirkning og informasjon

Ved innledningen til varsel om planoppstart har det vært tett dialog med grunneier som grunnlag for å få på plass en avtale om uttak av masser på eiendommen. Det har vært en innledende dialog med DMF og Stor-Elvdal kommune. Oppstartsmøte har vært avholdt med Stor-Elvdal kommune 16.06.21.

Plan- og bygningsloven setter ellers krav til medvirkningsprosesser i planleggingen. Gjennom høringen og offentlig ettersyn av planprogrammet parallelt med varsel om planoppstart har det vært gitt mulighet for å påvirke utredningstema og komme med skriftlige innspill til planarbeidet. Berørte parter og offentlige myndigheter mv. har blitt varslet ved brev. Oppsummering av innkomne innspill til varsel om planoppstart med Statens vegvesens kommentarer følger som vedlegg til forslag til planprogrammet sammen med alle innkomne innspill.

Forslag om planendring for rv. 3 Evenstad - Imsroa syd har blitt lagt ut til offentlig ettersyn parallelt med varsling om planoppstart for reguleringsplan for Rogner massetak. For planendringen rv. 3 Evenstad – Imsroa syd ble det avholdt en åpen kontordag i perioden for offentlig ettersyn. Det ble også lagt til rette for informasjon og mulighet for å stille spørsmål knyttet til planoppstart for reguleringsplan for Rogner massetak på denne kontordagen.

Ved offentlig ettersyn av planforslaget for Rogner masseuttak vil berørte parter og offentlige myndigheter varsles ved brev. Kunngjøring vil ellers skje som ved varsel om planoppstart. Skriftlige merknader til planforslaget vil bli vurdert etter høringsfristens utløp. Evt. åpen kontordag/informasjonsmøte vil bli vurdert.

Planarbeidet vil skje i samarbeid med Stor-Elvdal kommune som planmyndighet. Samarbeid med berørt grunneier er en naturlig del av planarbeidet. DMF er en viktig samarbeidspart for arbeidet med driftsplanen.

Informasjon om planarbeidet og planmaterialet vil bli gjort tilgjengelig på Statens vegvesens nettside i tillegg til kommunens. Prosjektsiden ligger her:

<https://www.vegvesen.no/vegprosjekter/riksveg/rv3evenstadimsroa/>

## 6. Vedlegg

Rv. 3 Evenstad – Imsroa syd. Masseuttak i fra eiendommene, gnr. bnr. 10/15 og 10/ 260. Vurdering av forholdet til konsekvensutredningsforskriften (Statens vegvesen 01.07.21)

Oppsummering av innkomne innspill til varsel om planoppstart og høring av forslag til planprogram, samt alle innkomne innspill

## 7. Referanser

Lovdata; [www.lovdata.no](http://www.lovdata.no)

Regjeringens hjemmeside; [www.regjeringen.no](http://www.regjeringen.no)

- Klima- og miljøverndept.
- Kommunal – og moderniseringsdept.

Direktoratet for mineralforvaltnings hjemmeside; [www.dmf.no](http://www.dmf.no)

Norges Vassdrag- og energidirektorats hjemmeside; [www.nve.no](http://www.nve.no)

Direktoratet for brann- og eksplosjonsvern hjemmeside; [www.dsb.no](http://www.dsb.no)

Innlandet fylkeskommunes nettside; [www.innlandetfylke.no](http://www.innlandetfylke.no)

Statens vegvesens hjemmeside; [www.vegvesen.no](http://www.vegvesen.no)

Stor-Elvdal kommunes hjemmeside; [www.stor-elvdal.kommune.no](http://www.stor-elvdal.kommune.no)

Norges geologiske undersøkelser; [www.ngu.no](http://www.ngu.no)

InnlandsGIS; [www.innlandsgis.no](http://www.innlandsgis.no)





# Statens vegvesen

## Vedlegg til Planprogram for Rogner massetak

**Til:**  
**Fra:** Statens vegvesen, divisjon Utbygging  
**Kopi til:**

**Saksbehandler:**  
**Tlf saksbeh.**  
**Vår dato:** 01.07.2021

### **Rv. 3 Evenstad – Imsroa syd. Masseuttak fra eiendommene, gnr. bnr. 10/15, 10/260 og del av 10/246. Vurdering av forholdet til konsekvensutredningsforskriften**

#### **1.0 Bakgrunn**

Reguleringsplan for Evenstad –Imsroa syd ble vedtatt i Stor-Elvdal kommunestyre 31.01.2018. Det ble identifisert et behov for optimalisering ved gjennomgang av gjeldende reguleringsplan og tilhørende teknisk plan forut for bygging. Det pågår et planarbeid for en endring av gjeldende reguleringsplan på strekningen fra Svingen, ca. 600 meter nord for Evenstad bru, til Imsroa syd.

Det er behov for masser til anlegget og bygging av ny rv. 3 på parsellen. I forbindelse med arbeidet med planendringen, er det sett på muligheten for et uttak av løsmasser langs rv. 3. Uttaket berører eiendommene gnr. bnr. 10/15 og 10/260. Det er inngått avtale med grunneier på eiendommen gnr. bnr. 10/15 om uttak av masser. Statens vegvesen er eier av gnr. bnr. 10/260. På grunnlag av inngått avtale og etter oppstartsmøte med Stor-Elvdal kommune ønsker Statens vegvesen nå å varsle planoppstart for et uttak av løsmasser på eiendommene gnr. bnr. 10/15, 10/260 og del av 10/246.

#### **2.0 Krav i konsekvensutredningsforskriften**

Konsekvensutredningsforskriftens (KU) §11 angir følgende:

Ansvarlig myndighet skal før planarbeidet starter, jf. plan- og bygningsloven § 12-8, og senest seks uker etter at forslagsstilleren har gitt opplysningene etter § 9, ut fra alle tilgjengelige opplysninger ta stilling til om planen kan få vesentlige virkninger for miljø eller samfunn.

Hvis ansvarlig myndighet finner at planen kan få vesentlige virkninger for miljø eller samfunn, skal planen konsekvensutredes, jf. bestemmelsene i kapittel 5.

Ansvarlig myndighets beslutning av om planen kan få vesentlige virkninger for miljø eller samfunn, skal begrunnes. Begrunnelsen skal fremgå av varsel og kunngjøring om oppstart av planarbeidet og ved utleggelsen av planforslaget til offentlig ettersyn.

KU-forskriftens §9 angir følgende:

For planer etter plan- og bygningsloven skal opplysninger etter denne paragrafen foreligge før oppstartsmøte<sup>1</sup>, jf. plan- og bygningsloven § 12-8. For tiltak etter andre lover skal opplysningene foreligge senest ved søknad om tillatelse. Forslagsstiller skal også selv gjøre en foreløpig vurdering av om planen eller tiltaket kan få vesentlige virkninger for miljø eller samfunn etter § 10. Basert på kjent kunnskap skal det gis en kortfattet beskrivelse av:

- a) planen eller tiltaket, tiltakets fysiske egenskaper og lokalisering og eventuelle rivningsarbeider
- b) miljøverdier som antas å bli vesentlig berørt og som krever særskilte hensyn
- c) planens eller tiltakets forventede vesentlige virkninger som følge av reststoffer, utslipp og produksjon av avfall
- d) forventede vesentlige virkninger som kan følge av bruken av naturressurser.

KU-forskriftens §6 angir hvilke planer og tiltak som alltid omfattes av forskriften. § 8 angir hvilke planer og tiltak det må foretas en nærmere vurdering for etter kriterier angitt i §10.

Klima- og miljødepartementet og Kommunal- og moderniseringsdepartementet har utgitt en veileder (kommentarutgave, 29.06.2017) knyttet til vurderinger etter forskriften § 10. I veilederen angis at forskriften stiller krav om at vurderingen av vedlegg II-tiltak skal begrunnes. I de tilfellene tiltaket er vurdert å få vesentlige virkninger, må det vises til utløsende kriterier. Hvis saken er vurdert til ikke å ha vesentlige virkninger, må dette også begrunnes. Begrunnelsen kan være kort. Det avgjørende er at det kommer frem av saken at det faktisk er gjort en vurdering etter kriteriene i § 10 for saker som omfattes av vedlegg II.

Vurderingen av om tiltaket/planen kan få vesentlige virkninger og følgelig konsekvensutredes, vil måtte bero på en stor grad av skjønn. Det legges til grunn at det vil være relativt få planer og tiltak etter § 8 som vil falle inn under forskriftens definisjon av vesentlige virkninger (ref. veileder). På bakgrunn av plan- og bygningsloven, sektorlover, naturmangfoldloven mv. vil tiltak/planer som ikke omfattes av kravet til KU, likefullt bli tilfredsstillende belyst gjennom den ordinære saksbehandlingen.

### 3.0 Hensikt med notatet

Foreliggende notat er en nærmere gjennomgang i forhold til KU-forskriften som er grunnlag for konklusjonen om at planen ikke utløser KU-plikt etter forskriften.

---

<sup>1</sup> Utdrag fra lovkommentar Plan- og bygningsloven [www.regjeringen.no](http://www.regjeringen.no) (sitat direkte hentet fra lovkommentar til plan- og bygningslovens § 12-8)

*Når andre enn planmyndigheten selv eller en privat forslagsstiller skal utarbeide planen, f.eks. når forslagsstiller er veg- eller jernbanemyndighet, Nye Veier AS og andre som har som oppgave å ivareta offentlig interesser, gjelder § 12-8 første ledd. Det vil si at planprosessen starter med et oppstartsmøte med kommunen. I disse tilfellene er det ikke krav om at det må utarbeides et planinitiativ før oppstartsmøte kan gjennomføres (slik som for private forslagsstillere, se nedenfor). Det skal imidlertid gjennomføres et oppstartsmøte, og det skal skrives referat fra oppstartsmøtet. Når forslagsstiller har mottatt referatet fra oppstartsmøtet, kan forslagsstiller gå direkte på varsel og kunngjøring om at planarbeid tas opp, og ev. utarbeiding av planprogram. I disse tilfellene er det heller ikke krav om at kommunen må gi samtykke til planoppstart (slik som for private forslagsstillere, se nedenfor)*



## 4.0 Om planområdet og tiltaket

### 4.1 Om uttaksområdet

Det aktuelle uttaksområdet er en del av en større forekomst registrert i Norges geologiske undersøkelses (NGU) digitale kart over grus- og pukkforekomster i Norge. Forekomsten, kalt Møkleby, er vurdert til lokal betydning av NGU. I all hovedsak er den avgrenset mot dagens rv. 3.

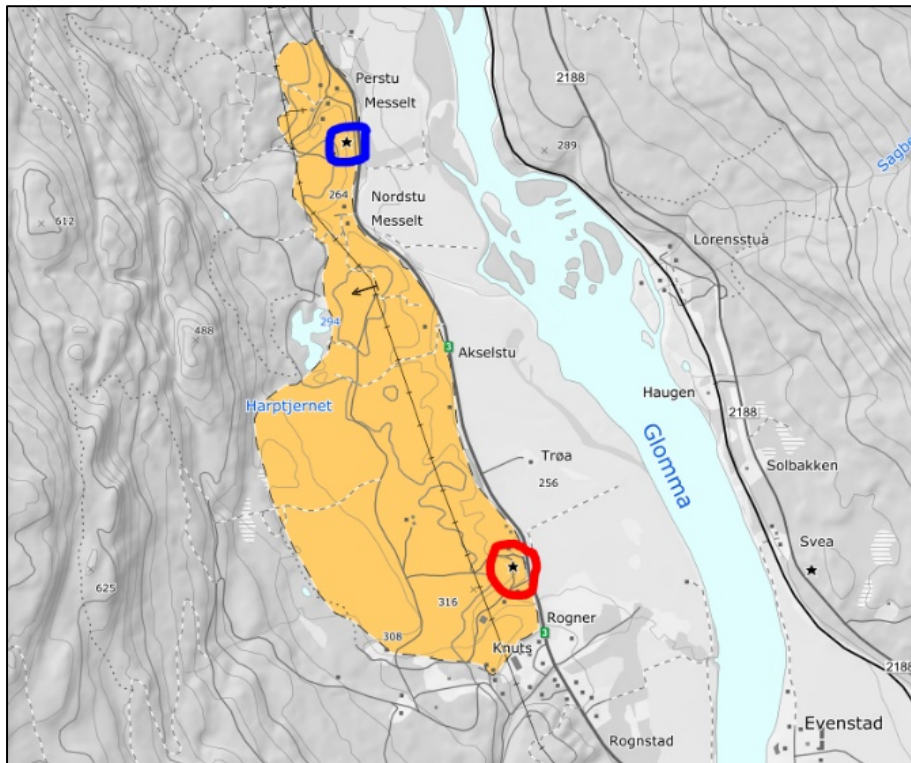

Figur 1 Forekomst av sand og grus (kilde NGU). Blå og rød sirkel angir registrerte masseuttak

Forekomsten er beskrevet slik i NGUs kartbase/grusdatabasen:

*Forekomsten er et område med sterkt vannbehandlet morene, stedvis breelvavsetninger. Forekomsten er uregelmessig formet med utydelige nivå, med markante dreneringsspor. Materialet er variabelt, fra blokkig morene til partier med finsand. Sandig, grusig morene dominerer trolig, men snitt i massetak, viser strukturløs steinig grus med høyt slaminnhold. Steinmaterialet er i det store og hele godt rundet.*

Det er to registrerte massetak (aktivt eller tidligere aktivt) innenfor forekomsten (vist med blå og rød sirkel på figur 1).

### 4.2 Om planlagt uttak

Aktuelt uttaksområde for Statens vegvesen ligger på eiendommen til gården Rogner, i tilknytning til et tidligere registrert uttaksområde (markert med rød sirkel i figur 1). Området er i det alt vesentligste skogbevakst. Aktuelt uttaksområde ligger tett opp til

anleggsparsellen rv. 3 Evenstad – Imsroa syd. Størrelsen på uttaket er i hovedsak tilpasset behov for løsmasser til utbygging av parsellen. Iht. avtale med grunneier, skal uttaket av masser og tilbakeføring av terrenget være avsluttet senest innen ett år etter at det nye riksveganlegget er ferdigstilt.

Det varsles oppstart for et område, grovt beregnet til ca. 110 da. Innenfor området vurderes uttak i samråd med grunneier, for et uttak på inntil 400.000 m<sup>3</sup> til bruk i veganlegget. Avtalen med grunneier forutsetter at uttak av masser i første trinn skal skje i området fra verkstedbygningen i nord og ned mot selve gårdstunet på Rogner gård i sør. Avhengig av massenes kvalitet vil endelig uttak kunne bli mer konsentrert enn planområdet det nå varsles oppstart for.

Det tas sikte på å få tillatelse til å etablere sikte-, sorterings- og knuseverk med tilhørende utstyr som brakke m.m. innenfor området. Det kan også være aktuelt å behandle masser som blir fraktet hit fra andre steder, til bruk i veglinja.

Avdekningsmasser/skogbunn som avtas, er forutsatt mellomlagret innenfor uttaksområdet med tanke på tilbakeføring på deler av arealet til skogproduksjon eller dyrking ved avvikling av uttaket. Øvrige løsmasser som ikke benyttes, avplaneres slik at grunneier kan benytte arealet slik det er hensiktsmessig. Overskytende masser og matjord hos grunneier i ny vegtrase for rv. 3 kan fraktes inn i uttaksområdet og benyttes på arealet etter endt masseuttak etter samråd med grunneier.

Det legges opp til en etterbruk etter uttak av masser som vil komme dagens landbruksvirksomhet til gode. Aktuell etterbruk vil være at deler av arealet kan nyttes til skogproduksjon og beite. Øvrig berørt areal planeres slik at grunneier kan benytte det slik det er hensiktsmessig i forhold til driften på gården.

#### **4.3 Om søkeområde/planområde**

Området det varsles planoppstart for, er vist i figur 2. I sør går plangrensen i senter av dagens adkomst-/driftsveg på Rogner. I vest går plangrensen parallelt med høyspentlinja (22 kV) som går i retning nord-sør i området. Sikkerhetssonen til høyspentlinja er inkludert i planområdet. I øst følger plangrensen eiendomsgrensen mot dagens rv. 3. I nord inkluderer planområdet moreneryggen som ligger nord for eiendommen gnr. bnr. 10/260 og deler av eiendommen gnr. bnr. 10/246.

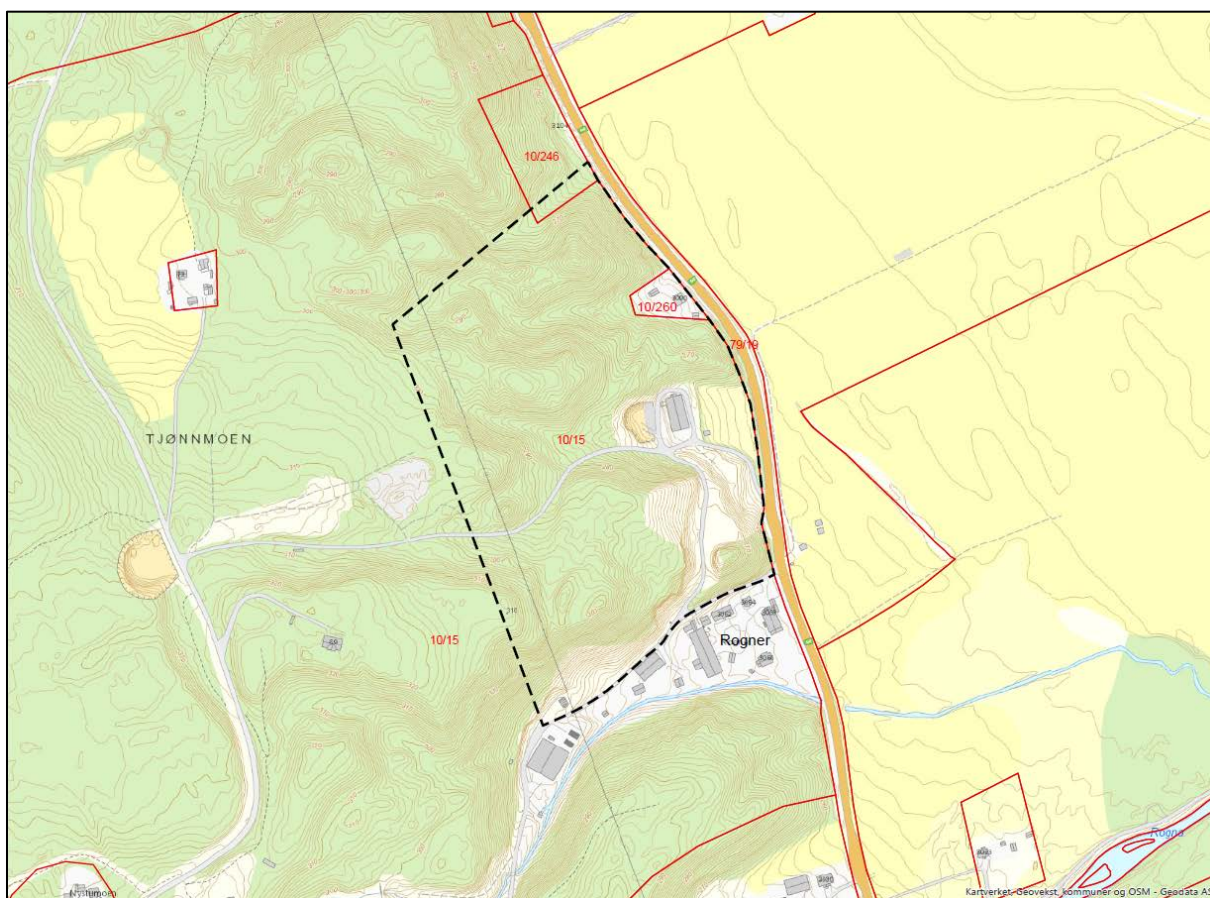

*Figur 2 Planområde for varsel om planoppstart for Rogner massetak*

Planområdet berører eiendommene gnr. bnr. 10/15, 10/260 og 10/246. Det er eiendommen gnr. bnr. 10/15 som i hovedsak berøres av planforslaget. Den delen av eiendommen som ligger innenfor planområdet er i hovedsak skogbevakst. Det ligger en større driftsbygning/redskapshus på denne delen av eiendommen, vest for et beiteområde som ligger inntil rv.3.

På eiendommen gnr. bnr. 10/260 står en hytte og to mindre uthus. I gjeldende reguleringsplan er disse forutsatt revet. Eiendommen gnr. bnr. 10/260 er tidligere ervervet av Statens vegvesen i forbindelse med gjeldende reguleringsplan for utbygging av rv. 3 Evenstad-Imsroa syd. Det samme gjelder eiendommen gnr. bnr. 10/246 som ligger i nord og delvis innenfor planområdet. Eiendommen er ubebygd.

En hytteeiendom gnr. bnr. 10/297 ligger nordvest for planområdet og vest for høyspentlinja. Annen bebyggelse ligger i hovedsak et stykke sør for planområdet og sør for Rogner, i området ved Rogna.

Det planlagte uttaksområdet ligger innenfor delområde Rogner – Messelt i konsekvensutredningen for gjeldende reguleringsplan for rv. 3 Evenstad – Imsroa syd. Delområdet er vurdert som å ha middels til stor verdi for tema landskap:

*Det store, åpne rommet fremstår i tydelig kontrast til skogen som preger områdene både sør og nord for delområdet. Over store deler av området synes også de tilgrensende liene slik at hele dalrommet inngår i synsfeltet. Veksten og modningen til avlingen gir et variert bilde av område fra vår til høst. Kantvegetasjonen og de markante gårdstunene som ligger i overgangen mellom sletta og lia i vest, bidrar også til det varierte bildet.*

#### Gjeldende plangrunnlag

Gjeldende plangrunnlag er kommuneplanens arealdel (KPA) 2003–2015 som viser området som landbruks-, natur- og friluftsområder der spredt boligbygging ikke er tillatt.

Aktuelt område overlapper delvis gjeldende reguleringsplan for rv. 3 Evenstad–Imsroa syd samt forslag til planendring som skal legges ut til offentlig ettersyn parallelt med varsel om planoppstart for masseuttaket.

## 5.0 Vurdering i forhold til KU-forskriftens §6

KU-forskriftens §6 angir følgende:

§ 6. Planer og tiltak som alltid skal konsekvensutredes og ha planprogram eller melding

Følgende planer og tiltak skal alltid konsekvensutredes og ha planprogram eller melding:

- a) kommuneplanens arealdel etter § 11-5 og regionale planer etter plan- og bygningsloven § 8-1, kommunedelplaner etter § 11-1, og områdereguleringer etter § 12-2 når planene fastsetter rammer for tiltak i vedlegg I og II
- b) reguleringsplaner etter plan- og bygningsloven for tiltak i vedlegg I. Unntatt fra dette er reguleringsplaner der det konkrete tiltaket er konsekvensutredet i en tidligere plan og der reguleringsplanen er i samsvar med denne tidligere planen
- c) tiltak i vedlegg I som behandles etter andre lover enn plan- og bygningsloven.

Fylkeskommunen er ansvarlig myndighet for regionale planer. Kommunen er ansvarlig myndighet for kommunale planer. Ansvarlig myndighet for planer og tiltak etter bokstav b og c fremgår av vedlegg I. For tiltak etter bokstav b der gjennomføring av tiltaket ikke krever ny plan, er forurensningsmyndigheten ansvarlig myndighet hvis tiltaket krever tillatelse etter forurensningsloven.

Hvis en plan etter plan- og bygningsloven endres mellom varsel om oppstart av planarbeidet og utleggelse av planforslag til offentlig ettersyn, og endringen medfører at planen omfattes av første ledd bokstav a eller b, skal planen behandles etter reglene i kapittel 5 og 6.

Reguleringsplaner for tiltak nevnt i vedlegg I skal alltid konsekvensutredes etter forskriften, ref. § 6 b). Iht. vedlegg I gjelder dette tiltak eller planer for uttak av masser på minst 200 da samlet berørt overflate eller et samlet uttak på mer enn 2 millioner m<sup>3</sup> masse (pkt. 19, vedlegg I).

### **Konklusjon**

Forslag til planområde og aktuell størrelse på uttak utløser ikke direkte krav til KU etter forskriften.

## 6.0 Vurdering i forhold til KU-forskriftens § 8

KU-forskriftens §8 angir følgende:

§ 8. Planer og tiltak som skal konsekvensutredes hvis de kan få vesentlige virkninger for miljø eller samfunn

Følgende planer og tiltak skal konsekvensutredes hvis de kan få vesentlige virkninger etter § 10, men ikke ha planprogram eller melding:

- a) reguleringsplaner for tiltak i vedlegg II. Unntatt fra dette er reguleringsplaner der det konkrete tiltaket er konsekvensutredet i en tidligere plan og der reguleringsplanen er i samsvar med denne tidligere planen
- b) tiltak i vedlegg II som behandles etter en annen lov enn plan- og bygningsloven.

Ansvarlig myndighet for bokstav a og b fremgår av vedlegg II. For tiltak etter bokstav a der gjennomføring av tiltaket ikke krever ny plan, er forurensningsmyndigheten ansvarlig myndighet hvis tiltaket krever tillatelse etter forurensningsloven.

Hvis det mellom varsel om oppstart av planarbeidet etter plan- og bygningsloven og utleggelse av planforslag til offentlig ettersyn fremkommer nye opplysninger eller skjer endringer i faktiske forhold som medfører at planen likevel kan få vesentlige virkninger for miljø eller samfunn, skal det i planforslaget gis en særskilt redegjørelse for planens virkninger.

Tiltaket/planen faller inn under forskriftens pkt. 2 a) for Utvinningsindustri i vedlegg II. I tråd med KU-forskriften er forslaget vurdert etter kriteriene i §10.

## 7.0 Vurdering opp mot kriterier i KU-forskriftens §10

KU-forskriftens §10 angir følgende:

I vurderingen av om en plan eller et tiltak kan få vesentlige virkninger for miljø eller samfunn, skal det ses hen til egenskaper ved planen eller tiltaket, jf. annet ledd og planen eller tiltakets lokalisering og påvirkning på omgivelsene, jf. tredje ledd. Det skal også i nødvendig grad ses hen til egenskaper ved virkninger nevnt i fjerde ledd.

Egenskaper ved planen eller tiltaket omfatter:

- a) størrelse, planområde og utforming
- b) bruken av naturressurser, særlig arealer, jord, mineralressurser, vann og biologiske ressurser
- c) avfallsproduksjon og utslipp

risiko for alvorlige ulykker og/eller katastrofer.

Lokalisering og påvirkning på omgivelsene omfatter en vurdering av om planen eller tiltaket kan medføre eller komme i konflikt med:

- a) verneområder etter naturmangfoldloven kapittel V eller markaloven § 11, utvalgte naturtyper (naturmangfoldloven kapittel VI), prioriterte arter, vernede vassdrag, nasjonale laksefjorder og laksevassdrag, objekter, områder og kulturmiljø fredet etter kulturminneloven
- b) truede arter eller naturtyper, verdifulle landskap, verdifulle kulturminner og kulturmiljøer, nasjonalt eller regionalt viktige mineralressurser, områder med stor betydning for samisk utmarksnæring eller reindrift og områder som er særlig viktige for friluftsliv

- c) statlige planretningslinjer, statlige planbestemmelser eller regionale planbestemmelser gitt i medhold av plan- og bygningsloven av 27. juni 2008 nr. 71 eller rikspolitiske bestemmelser eller rikspolitiske retningslinjer gitt i medhold av plan- og bygningsloven av 14. juni 1985 nr. 77.
- d) større omdisponering av områder avsatt til landbruks-, natur- og friluftsmål, samt reindrift eller områder som er regulert til landbruk og som er av stor betydning for landbruksvirksomhet
- e) økt belastning i områder der fastsatte miljøkvalitetsstandarder er overskredet
- f) konsekvenser for befolkningens helse, for eksempel som følge av vann- eller luftforurensning
- g) vesentlig forurensning eller klimagassutslipp
- h) risiko for alvorlige ulykker som en følge av naturfarer som ras, skred eller flom.

I vurderingen av om planen eller tiltaket kan få vesentlige virkninger og følgelig skal konsekvensutredes, skal det ses hen til virkningenes intensitet og kompleksitet, sannsynlighet for at virkningene inntreffer og når de inntreffer, varighet, hyppighet og mulighet for å reversere eller begrense dem, om virkningene strekker seg over landegrensene, samt samlede virkninger av forslaget til plan eller tiltak og andre eksisterende, godkjente eller planlagte planer eller tiltak.

Statens vegvesen har i det videre gjennomgått kriteriene i forskriftens §10 som grunnlag for å konkludere om tiltaket/planen utløser krav til KU etter forskriften.

## 7.1 Egenskaper ved planen eller tiltaket (andre ledd)

### ***a) Størrelse, planområde og utforming***

Tiltaket/planen omfatter et avgrenset uttak i et område som er vurdert til lokal betydning av NGU. Størrelsen på uttaket utgjør inntil 400.000 m<sup>3</sup> masse som er tilpasset behovet for utbyggingstrekningen rv. 3 Evenstad – Imsroa syd. Det er lagt til grunn at uttaket kan skje med kort avstand fra dagens rv. 3 for å redusere transportavstand og klimagassutslipp. Planområdets størrelse er på ca. 110 da. Endelig uttak vil mest sannsynlig berøre et areal som er vesentlig mindre.

Uttaket ligger i et område som er regulert til LNF i KPA. Tiltaket vil endre landskapsformen i området ved Rogner ved at det foretas et inngrep i lia som omslutter dalrommet. Uttaksområdet søkes tilpasset terrengformasjonene inntil området og vil bli sett i sammenheng med dagens landbruksvirksomhet med tanke på istandsetting og etterbruk etter endt uttak. Det legges opp til en etterbruk som kan komme dagens landbruksvirksomhet i området til gode.

### ***b) Bruken av naturressurser, særlig arealer, jord, mineralressurser, vann og biologiske ressurser***

Det legges til rette for å utnytte en større løsmasseforekomst av morene som har lokal betydning. Uttaket ligger i den sørlige delen av forekomsten, i nærheten av et område hvor det er registrert et mindre massetak. Massetaket er hovedsakelig benyttet i forbindelse med bygging og vedlikehold av driftsveger på eiendommen.

Uttakets størrelse er lite sammenliknet med den samlede størrelsen av forekomsten. Uttaket vil ikke være til hinder for videre utnyttelse på et evt. senere tidspunkt. Det er positivt at naturressursen kan utnyttes lokalt i forbindelse med utbygging av tilstøtende vegstrekning.

### ***c) Avfallsproduksjon og utslipp***

#### **Avfallsproduksjon**

Uttak og bearbeiding av masser til bruk i vegbygging vil normalt sett ikke medføre store mengder mineralavfall fordi det aller meste av det som tas ut, er eller blir et produkt/byggemateriale. Uttakets størrelse er tilpasset behovet for tilsvarende masser på utbyggingsparsellen. Dersom det gis tillatelse til etablering av et sikte-, sorterings- og knuseverk, vil de knuste massene brukes i vegbyggingen. Finfraksjoner som ikke kan nyttes i vegbyggingen, vil kunne utnyttes i forbindelse med istandsetting av området. Avdekkingsmasser/skogbunn som avtas, er forutsatt mellomlagret innenfor uttaksområdet for tilbakeføring.

#### **Avrenning**

Uttak av grus og pukk vil normalt ha små utslipp til vann. Forurensingsforskriftens kap. 30 har krav til stasjonære og midlertidige/mobile knuseverk som produserer pukk, grus, sand og singel. § 30-6 setter krav til utslipp til vann. Evt. forhold som gjelder fare for utslipp vil belyses i forbindelse med planarbeidet og driftsplan for uttaket, og tiltak gjennomføres i tråd med dette.

#### **Utslipp**

Utslipp fra masseuttaket vil fortrinnsvis knytte seg til støy og støv i forbindelse med uttaket, evt. sikte-, sorterings- og knuseverk i tillegg til utslipp av klimagasser. Planområdet grenser til atkomst-/driftsvegen til Rogner, og et aktuelt uttaksområde ligger rett nord for denne. Det er ellers ingen boliger i umiddelbar nærhet av planområdet. En hytte-eiendom ligger nordvest for planområdet og høyspentlinjen. Øvrig bebyggelse ligger i hovedsak sør for planområdet og sør for Rogner i området ved Rogna. Aktuelle områder for uttak innenfor planområdet ligger nær utbyggingsparsellen med kort transportveg til anlegget.

Forurensingsforskriftens kap. 30 har krav til stasjonære og midlertidige/mobile knuseverk som produserer pukk, grus, sand og singel. § 30-2 fastsetter at når særlige forhold tilsier det, kan fylkesmannen kreve at virksomheter som omfattes av kap. 30, skal ha særskilt tillatelse fra forureningsmyndigheten.

Trafikken langs dagens rv. 3 er hovedstøykilden i området og gir det vesentligste bidraget til støyforurensning. Det er foretatt støyutredning for forslag til planendring av rv. 3 Evenstad – Imsroa syd som legges ut parallelt med varsel om planoppstart for Rogner massetak. Uttaket ligger tett opp til utbyggingsparsellen for rv. 3 med kort avstand direkte til anleggsområdet. Støy fra maskiner i massetaket og støy fra transport til og fra området vil kartlegges gjennom en støyvurdering i forbindelse med reguleringsplanarbeidet. Evt. behov for avbøtende tiltak vil synliggjøres i planmaterialet.



Støyplager kan oppstå i forbindelse med uttak og transport av masser i området. Graden av plager vil til dels være væravhengig. Forurensningsforskriften har krav om støvnedfallsmålinger for stasjonære og midlertidige/mobile knuseverk (§ 30–5). Evt. behov for avbøtende tiltak vil vurderes for å sikre at driften er i tråd med gjeldende regelverk.

Utslipp av klimagasser knytter seg i hovedsak til utslipp fra anleggsmaskiner og transport av masser i perioden anlegget pågår. Den korte avstanden fra uttaksområdet til utbyggingsparsellen gjør at omlastning av masser kan unngås.

Det er ikke foretatt beregninger av antatt klimagassutslipp i forbindelse med uttaket. Det er grunn til å anta at klimagassutslippet som følger av dette uttaket ikke er av en slik størrelse at det i seg selv vil utløse krav om KU etter forskriften.

#### *d) Risiko for alvorlige ulykker og/eller katastrofer*

Området for uttak av masser ligger ikke i nærheten av større sårbare objekter som skoler, barnehager, sykehus, idrettsarenaer og boligområder mv. Høyspentlinja er tatt inn i varslet planområde. Det er ellers ingen farlige anlegg lokalisert i området. Det er ikke knyttet særskilt brann- og eksplosjonsfare til uttak av masser.

Det er generelle krav om gjennomføring av risiko- og sårbarhetsanalyser (ROS) for alle planer etter plan- og bygningsloven (§ 4–3). Det vil være krav om gjennomføring av ROS-analyse uavhengig av om tiltaket eller planen utløser konsekvensutredning.

## 7.2 Lokalisering og påvirkning på omgivelsene (tredje ledd)

### *a) Verneområder etter naturmangfoldloven mv.*

	Registrering	Kommentar
Vern etter naturmangfoldloven eller markaloven	Ingen	Søk i Miljødirektoratets Naturbase, verneområder
Utvalgte naturtyper	Ingen	Søk i Miljødirektoratets Naturbase, utvalgte naturtyper
Prioriterte arter	Ingen	Søk Miljødirektoratets Naturbase, Artsdatabanken
Vernede vassdrag	Ingen	Søk i Vannett
Nasjonale laksefjorder og laksevassdrag	Ikke relevant	Ikke relevant
Objekter, områder og kulturmiljø fredet etter kulturminneloven	SEFRAK-registrerte bygninger på Rogner gård.	Søk i Riksantikvarens database for kulturminner

#### Oppsummering:

De SEFRAK-registrerte bygningene blir ikke direkte berørt av tiltaket, men landskapsformen nord for tunet og vil endres. I konsekvensutredningen som fulgte gjeldende reguleringsplan

for rv. 3 Evenstad – Imsroa syd er ikke gårdstunet vurdert som del av et særskilt verdifullt delområde for fagtema kulturminner og kulturmiljøer.

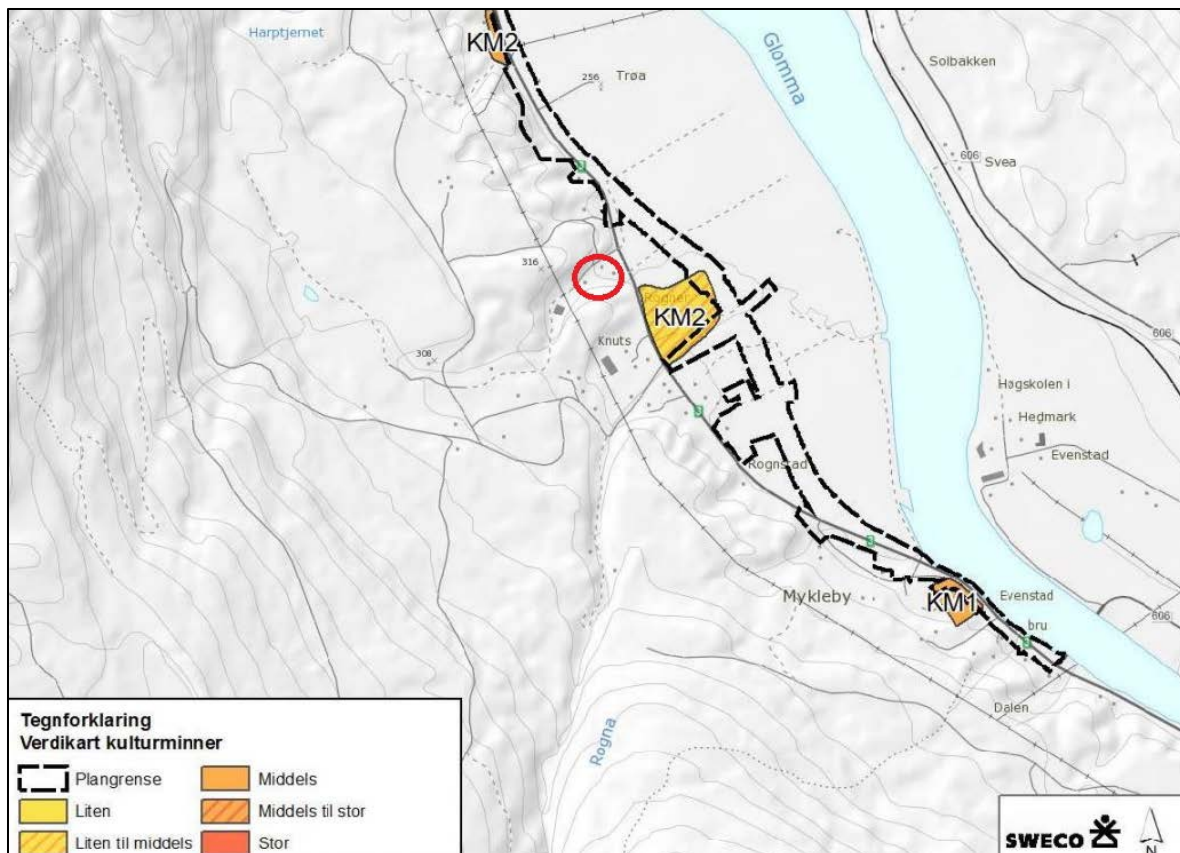

Figur 3 Utdrag fra verdikart fra konsekvensutredningen tilhørende gjeldende reguleringsplan for rv. 3 Evenstad – Imsroa syd. Rød sirkel markerer Rogner gård.

Virkninger for kulturmiljøet vil bli vurdert som en del av reguleringsplanprosessen og gjøres rede for i planmaterialet.

Det finnes ellers ingen registrerte forekomster som omfatter ovenstående tema i de databasene som er sjekket ut.

**b) Truede arter eller naturtyper mv.**

	Registrering	Kommentar
Truede arter eller naturtyper	Planområdet ligger innenfor forvaltningsområdet for rovvilt.	Søk i Miljødirektoratets naturbase og Artsdatabanken, Rovviltdatabasen.
Verdifulle landskap	Ingen	Søk i Miljødirektoratets Naturbase, helhetlige kulturlandskap
Verdifulle kulturminner/–miljøer	Ref. bokstav a)	
Nasjonalt eller regionalt viktige mineralressurser	Ingen	Søk i NGUs database for mineralressurser

	Registrering	Kommentar
Områder med stor betydning for samisk utmarksnæring og reindrift	Ingen	Søk i Kilden (NIBIO)
Områder som er særlig viktige for friluftsliv	Ingen	Planområdet inngår i et større friluftsområde i Stor-Elvdal kommune

#### Oppsummering:

Det finnes ingen registrerte forekomster som omfatter nevnte tema i aktuelle databaser. Løsmasseforekomsten er registrert som en lokalt viktig ressurs. Det vil evt. foretas registreringer mht. naturmangfold i området ved behov. Dette vil gjennomføres som en del av reguleringsplanprosessen og gjøres rede for i planmaterialet.

Det nevnes at planområdet ligger innenfor forvaltningsområde for rovvilt. Det er registrert bjørn, ulv og gaupe i nærområdet. I tillegg er det registreringer av jerv på østsiden av Glomma og i tilknytning til fjellområdene vest for rv. 3. Tiltaket anses likevel ikke å ha noen negativ påvirkning på leve- eller trekkområder for rovvilt.

#### ***c) Statlige planretningslinjer (SPR) og planbestemmelser (SPB), regionale planbestemmelser mv.***

Planer som er i konflikt med formålet eller konkrete retningslinjer i de statlige planretningslinjene/ planbestemmelsene, eller ikke er i samsvar med føringer/retningslinjer i regional plan om temaet, vil kunne medføre vesentlige virkninger og krav om konsekvensutredning.

Følgende statlige planretningslinjer gjelder:

- Differensiert forvaltning av strandsonen langs sjøen (ikke relevant)
- Samordnet bolig-, areal- og transportplanlegging (ikke relevant)
- Klima- og energiplanlegging i kommunene
- Styrke barn og unges interesser i planleggingen (ikke relevant)
- Vernede vassdrag (ikke relevant)

Det er for tiden ingen gjeldende statlige planbestemmelser eller særskilte regionale planbestemmelser som berører området.

SPR for klima- og energiplanlegging og klimatilpasning. Offentlig sektor og øvrige virksomheter skal gjennom planlegging bidra til reduksjon av klimagassutslipp og bidra til at samfunnet forberedes på og tilpasses klimaendringene.

Plan for uttak av masser er ikke i strid med denne retningslinjen. Se også vurderinger under pkt. 7.1. c).

***d) Omdisponering av områder avsatt til LNF mv.***

Planområdet er i kommuneplan for Stor-Elvdal avsatt til LNF (R)-område. Innenfor planområdet er det i hovedsak barskog med middels god bonitet. På mindre områder er det barskog med god og særs god bonitet. Inngrepet vil ha mindre betydning for områdets funksjon som natur- og friluftsmål. Området vil i forbindelse med uttak av masser tas midlertidig ut av skogbruksproduksjon. Arealene istandsettes og tilbakeføres ved endt uttak slik at konsekvensene for LNF-området på lang sikt vil bli marginale. Det legges opp til en etterbruk etter uttak av masser som kommer dagens landbruksvirksomhet til gode. Aktuell etterbruk er at deler av arealet kan nyttes til skogproduksjon og berørt areal ellers planeres slik at grunneier kan benytte det slik det er hensiktsmessig i forhold til øvrig landbruksdrift.

***e) Økt belastning i områder der fastsatte miljøkvalitetsstandarder er overskredet***

Vannforskriften §§ 4–8 nedfeller miljømålene for vannforekomster. Tilstanden skal beskyttes mot forringelse og eventuelt forbedres med sikte på å nå god økologisk og god kjemisk tilstand. Vannforskriften § 12 setter rammer og vilkår for når ny aktivitet eller nye inngrep i en vannforekomst kan gjennomføres selv om dette medfører at miljømålene i § 4–§ 7 ikke nås eller at tilstanden forringes.

Ellingsbekken er nærmeste resipient til planområdet. I følge Vannett er den økologiske tilstanden i Ellingsbekken god. Kjemisk tilstand er udefinert. Uttak av masser vil normalt ha små utslipp til vann, ref. også pkt. 7.1 c). Evt. forhold som gjelder fare for utslipp vil belyses i forbindelse med planarbeidet og driftsplan for uttaket, og tiltak gjennomføres i tråd med dette.

***f) Konsekvenser for befolkningens helse mv.***

I denne sammenheng er det først og fremst relevant å vurdere mulige konsekvenser for menneskers helse av tiltak som bidrar til forurensning til luft og vann, stråling, støy, miljøgifter og kjemikalier, og klimaendringer (ref. veileder).

Det er støy og støv som er relevant for vurderingen av befolkningens helse mht. et uttak av masser. Det vises til vurderingen under kap. 7.1 pkt. c).

***g) Vesentlig forurensing eller klimagassutslipp***

Det vises til vurderinger under pkt. 7.1 c) og 7.2 e)

***h) Risiko for alvorlige ulykker som følge av naturfarer som ras, skred og flom***

Søk er foretatt i følgende database: NVE Atlas

Flomsonkart for Glomma viser at Glomma kan flomme over eksisterende rv. 3. I hovedsak tangerer de ulike flomsonene planområdet for tiltaket. Flomsonen for 200-årsflommen vil berøre deler av arealet som ligger inntil dagens rv. 3.

Ellingsbekken renner i nærheten av planområdet, og kan medføre en viss flomfare. Det skal likevel mye til før flom i Ellingsbekken vil påvirke planområdet vesentlig ved en større flomhendelse.

Planområdet ligger ikke innenfor aktsomhetsområder for skred eller ras.

Det vil bli gjennomført en ROS-analyse som del av planprosessen for uttaket. Evt. avbøtende tiltak vil framgå av planmaterialet.

### **8.0 Egenskaper ved virkningen (fjerde ledd)**

Virkningene av tiltaket/planen i anleggsfasen vil være lokale og kortvarig knyttet til gjennomføring av utbyggingsparsellen rv. 3 Evenstad – Imsroa syd. Varige virkninger av tiltaket knytter seg til endring i landskapet. Etterbruk etter uttak av masser kommer dagens landbruksvirksomhet til gode og vil være i tråd med LNF-formålet i KPA.

De samlede virkningene av et masseuttak i dette området, er i seg selv ikke av en slik karakter at de utløser krav om KU etter forskriften.

### **9.0 Oppsummering**

Tiltaket/planen omfatter et avgrenset uttak i et område som er vurdert til lokal betydning av NGU. Størrelsen på uttaket er tilpasset behovet for slike masser for utbyggingstrekningen rv. 3 Evenstad – Imsroa syd. Den korte avstanden fra uttaksområdet til utbyggingsparsellen gjør at omlastning av masser kan unngås. Uttaket avsluttes etter at riksveganlegget er gjennomført.

Uttaket ligger i et område som er regulert til LNF i KPA. Tiltaket vil endre landskapsformen lokalt i området ved Rogner ved at det foretas et inngrep i lia som omslutter dalrommet. Området vil i forbindelse med uttak av masser tas midlertidig ut av skogbruksproduksjon. Uttaksområdet søkes tilpasset terrengformasjonene inntil området og vil bli sett i sammenheng med dagens landbruksvirksomhet med tanke på istandsetting og etterbruk. Det legges opp til en etterbruk som kan komme dagens landbruksvirksomhet i området til gode.

Det er ikke identifisert særskilte sårbare/truete arter eller verdifulle områder i det aktuelle planområdet. Virkningene av tiltaket/planen i anleggsfasen vil være lokale og kortvarig knyttet til gjennomføring av utbyggingsparsellen rv. 3 Evenstad – Imsroa syd. Varige virkninger av tiltaket knytter seg til endring i landskapet lokalt ved Rogner.

Tiltaket/planen er vurdert etter konsekvensutredningsforskriftens (KU) §§8 og 10. De samlede virkningene av et masseuttak i dette området, er i seg selv ikke av en slik karakter at de utløser krav om KU etter forskriften. Gjennom en planprosess etter plan- og bygningsloven vil det bli redegjort for alle virkninger av tiltaket og nødvendige avbøtende tiltak vil bli innarbeidet i planmaterialet.



Statens vegvesen  
Pb. 1010 Nordre Ål  
2605 Lillehammer

Tlf: (+47) 22 07 30 00

[firmapost@vegvesen.no](mailto:firmapost@vegvesen.no)

[vegvesen.no](http://vegvesen.no)

**Tryggere, enklere og grønnere reisehverdag**